MAYIS-HAZİRAN 2022, SAYI: 5

İTALİK GAZETESİ

İTA OKULLARI- GAZETECİLİK KULÜBÜ

BU SAYIDA SİZİ NELER BEKLİYOR?

MAYIS-HAZİRAN AYLARI ÖNEMLİ GÜNLERİ
İYİ Kİ DOĞDUN İTA'LI!
TÜRK DİL BAYRAMI YAZIM YANLIŞI BULMA ETKİNLİĞİ
ANNELER GÜNÜ ETKİNLİĞİ
19 MAYIS ATATÜRK'Ü ANMA, GENÇLİK VE SPOR BAYRAMI
İTA BAHAR FESTİVALİ
DENE-YAP ATÖLYELERİ
REHBERLİK SERVİSİ SEMİNERLERİ-LGS'YE DOĞRU
IMI, CELI, KURUMSAL DENEMELER
TUTAM TUTAM MATEMATİK FESTİVALİ
OKUMA BAYRAMI
PORTFOLYO SUNUMLARI
TURNUVALAR
SINIF FOTOĞRAFLARIMIZ
GÖRSEL SANATLAR ZÜMRESİ ETKİNLİĞİ
YIL SONU GÖSTERİSİ
MEZUNİYET TÖRENLERİMİZ
OKUL AİLE BİRLİĞİ ÖDÜLLERİ
GENÇ KALEMLER BÖLÜMÜ
ÖĞRETMEN VE ÖĞRENCİ RÖPORTAJLARI
DAHA NİCELERİ...

MAYIS-HAZİRAN ÖNEMLİ OLAYLARI:

MAYIS AYI:

1 Mayıs: Emek ve Dayanışma Günü

Mayısın İlk Haftası: Bilişim Haftası

1-7 Mayıs: Trafik ve İlk Yardım Haftası

3 Mayıs: Dünya Basın Özgürlüğü Günü

5 Mayıs: Hıdırellez

8 Mayıs: Anneler Günü

10 Mayıs: Dünya Psikologlar Günü

10-16 Mayıs: Engelliler Haftası

12 Mayıs: Dünya Hemşireler Günü

12-18 Mayıs: Hemşireler Haftası

13 Mayıs: Türk Dil Bayramı

14 Mayıs: Dünya Çiftçiler Günü, Dünya Eczacılık Günü

18-24 Mayıs: Müzeler Haftası

19 Mayıs: Atatürk'ü Anma, Gençlik ve Spor Bayramı

19-25 Mayıs: Gençlik Haftası

29 Mayıs: İstanbul'un Fethi

HAZİRAN AYI:

1 Haziran: Dünya Süt Günü

3 Haziran: Dünya Bisiklet Günü

5 Haziran: Dünya Çevre Günü

6 Haziran: Diyetisyenler Günü

8 Haziran: Dünya Okyanus Günü

14 Haziran: Dünya Gönüllü Kan Bağışçıları Günü

17 Haziran: Dünya Çölleşme ve Kuraklıkla Mücadele Günü

18 Haziran: Dünya Piknik Günü

19 Haziran: Babalar Günü

20 Haziran: Dünya Mülteciler Günü

21 Haziran: Dünya Müzik Günü

21 Haziran Ekinoksu

30 Haziran: Dünya Sosyal Medya Günü

SAYI:5

İTALİK GAZETESİ

İYİ Kİ DOĞDUN!

MAYIS-HAZİRAN AYINDA DOĞAN ÖĞRENCİLERİMİZ:

Ana Sınıfı A:
Melisa Ç., 11.05.2016
O. Efe Ö., 24.06.2016
A. Ali Ş., 25.06.2016

Ana Sınıfı B:
Nil A., 13.06.2016

1A:
Nur Ö., 23.05.2015
Rüya D., 15.06.2015
Ö. Efe S., 26.06.2015

2A:
Can K., 07.05.2014

3A:
Yaman T., 18.06.2013
M. Bulut Ç., 27.06.2013

3B:
Aden D., 06.05.2013
Demir T., 18.06.2013

4A:
Zeynep P., 21.05.2012
Kaan B., 11.06.2012

4B:
N. Zeynep S., 11.05.2012
Ayşe P., 21.05.2012
Rüzgar T., 20.06.2012
E. Zühal D., 30.06.2012

5B:
E. Selay Y., 01.05.2012
Yonca B., 27.05.2011

6A:
Z. Ada S., 06.06.2010
Kerim F., 08.06.2010

7A:
Naz S., 10.06.2009
M. Ege N., 15.06.2009

7B:
M. Deniz K., 07.05.2008
Kanat T., 23.05.2009

8A:
M. Poyraz Ö., 15.05.2008
Ali K., 18.06.2008

8B:
Tulya O., 02.05.2008
J. Yasmin H., 18.05.2008
Selen K., 20.05.2008
Penelope D., 10.06.2008
Zeynep K., 18.06.2008

BUON COMPLEANNO
İTALİK GAZETESİ

İYİ Kİ DOĞDUN!

TEMMUZ-AĞUSTOS AYINDA DOĞAN ÖĞRENCİLERİMİZ:

Ana Sınıfı A:
Yaz E., 25.07.2016
A. Ege D., 09.08.2016
D. Simin E., 16.08.2016
Ada A., 19.08.2016

1A:
E. Çınar F., 04.07.2015
T. Emin A., 06.07.2015
Doğa M., 14.07.2015
Gülce D., 18.08.2014
H. Rima A., 21.08.2015

2A:
Can K., 22.07.2014
E. Deniz T., 08.08.2014
Saadet B., 19.08.2014

2B:
A. Ferah E., 23.07.2014

3A:
Ela D., 16.07.2013

3B:
Mila N., 26.08.2013

4A:
Nesil P., 04.08.2012
Dağhan A., 21.08.23012

4B:
A. Cem N., 13.08.2012
A. Tuna Y., 17.08.2012

5A:
O. Deniz S., 01.07.2011
A. Cemal N., 12.08.2011

5B:
Helen Z., 13.07.2011
Nilüfer Y., 10.08.2011

6A:
İ. Sanem B., 19.07.2010
Ela A., 17.08.2010

7B:
Zeynep E., 04.07.2009
Uğur A., 28.07.2009

8A:
Y. Kaan Ş., 14.08.2008

8B:
Yaman İ., 08.08.2008

6. Sayımızda Eylül-Ekim Ayında Doğan Öğrencilerimizle Devam Edeceğiz.

Nice Yıllara!..

BUON COMPLEANNO
İTALİK GAZETESİ

MAYIS-HAZİRAN 2022 | SAYI: 5

OKULDAN AL HABERİ

OKULUMUZUN WEB SİTESİNİ &
INSTAGRAM SAYFASINI ZİYARET ETTİNİZ Mİ?

13 MAYIS TÜRK DİL BAYRAMI ETKİNLİĞİ

ANNELER GÜNÜ ETKİNLİĞİ

IMI&CELI DENEMELERİ, KURUMSAL DENEMELERİMİZ

TUTAM TUTAM MATEMATİK FESTİVALİ

DENE-YAP ATÖLYELERİ

OKUMA BAYRAMI

GÖRSEL SANATLAR ETKİNLİĞİ

REHBERLİK SEMİNERLERİ LGS'YE DOĞRU ADIM ADIM

BAHAR FESTİVALİMİZ & TİŞÖRTLERİMİZ

MASA TENİSİ TURNUVASI

OAB ÖDÜLLERİ

13 MAYIS TÜRK DİL BAYRAMI "YAZIM YANLIŞI FOTOĞRAFLAMA" ETKİNLİĞİ

Türkçe zümresi, 13 Mayıs Türk Dil Bayramı'nda okulumuzun öğrencilerinden çevrelerinde gördükleri yazım yanlışlarını fotoğraflamalarını, ardından Türk Dil Kurumunun resmî sitesinden yazım yanlışı yapılan kelimenin doğru yazımını fotoğrafın altına yerleştirmelerini istedi.

Öğrencilerimizde Türk dil bilinci geliştirmeyi hedefleyen etkinliğimize katılım yoğun oldu.

MAYIS-HAZİRAN 2022 | SAYI: 5

ANNELER GÜNÜ ETKİNLİĞİ

STRING ART İPLE ÇİVİ SANATI

11 Mayıs 2022 Çarşamba günü Sevda MUSTAFAOĞLU ana sınıfları ve 1A sınıfı ile "Anneler Günü" etkinliğini gerçekleştirdik.

Seçilen hikaye yaratıcı okuma tekniği ile okundu, öğrencilerimiz string art (iplerden çivi sanatı) etkinliğini gerçekleştirdi.

IMI & CELI DENEMELERİ VE KURUMSAL DENEMELERİMİZ

IMI hazırlıkları kapsamında Türkçe ve Matematik derslerine yönelik çalışma soruları mayıs, haziran aylarında da classroom üzerinden öğrencilerimizle paylaşılmaya devam edilmiştir.

CELI B1 seviyesi sınavı 14 Mayıs 2022 Cumartesi günü 08.30'da okulumuzda yapılmıştır.
08.30'da başlayan yazılı sınav saat 12.30'da sona ermiştir. Yazılı ve sözlü sınav arasında 60 dakikalık ara verilmiştir.
Sözlü sınavlar saat 13.30'da başlamıştır. Öğrenciler sözlü sınava soyadlarına göre alfabetik sırada girmiştir.

CELI A2 seviyesi yazılı sınavı 14 Mayıs 2022 Cumartesi günü okulumuzda saat 09.30'da yapılmıştır.
09.30'da başlayan yazılı sınav saat 12.30'da sona ermiştir.
A2 seviyesi sözlü sınavları, soyadına göre alfabetik sırayla 16-17 Mayıs günü yapılmıştır.

Öte yandan akademik takvime göre planlanan Kurumsal Denemelerimiz uygulanmaya ve sonuçları değerli velilerimizle paylaşılmaya devam edilmiştir.

TUTAM TUTAM MATEMATİK FESTİVALİ

14-15 Mayıs 2022 tarihinde Galatasaray Üniversitesinde 7 yaş ve üzeri herkesin katılımına açık "Tutam Tutam Matematik Festivali" düzenlenmektedir.

Galatasaray Üniversitesi Matematik Bölümü Öğretim Görevlisi Prof. Dr. Meral Tosun'un katkıları ve Türkiye Matematik Kulübü'nün desteğiyle düzenlenen festivale aşağıdaki link üzerinden katılabilirsiniz.
https://tutamtutammatfest.com/

Öğrencilerimize matematikle dolu, keyifli günler dileriz.

DENE-YAP ATÖLYELERİ

Dene-Yap Teknoloji Atölyeleri, 55 ilde öğrencilerine teknoloji eğitimleri vererek 4. fazda 26 ilde daha açılmakta olup, "81 ilde Dene-Yap Teknoloji Atölyesi" hedefi gerçekleştirmektedir.

Yeni öğrenci alımı yapılacak olan 1. fazda açılmış Dene-Yap Teknoloji Atölyeleri de dahil olmak üzere 2022 yılında toplam 42 ilde öğrenci seçme sınavı çağrısı yapılmıştır.

Öğrenciler, e-sınav ve uygulama sınavı olmak üzere iki aşamayı başarıyla tamamladıktan sonra Dene-Yap Teknoloji Atölyelerinde eğitim almaya hak kazanacaktır.
Sınav; 01 Haziran 2022 ile 26 Haziran 2022 tarihleri arasında 42 ilde belirlenecek merkezlerde seanslar halinde gerçekleşmiştir.

Başvuru yapacak öğrenciler, e-sınav ve uygulama sınavı olmak üzere iki aşamayı başarıyla tamamladıktan sonra Dene-Yap Teknoloji Atölyelerinde eğitim almaya hak kazanabileceklerdir.

Adayların, elektronik ortamda yapılacak olan e-sınav için ön başvurularını 31 Mayıs 2022 saat 23.59'a kadar yapmaları gerekmektedir.

Program ile ilgili detaylara ise https://www.deneyapturkiye.org/ web sitesinden ulaşılabilecektir.

OKUMA BAYRAMI

25 Mayıs 2022 Çarşamba günü öğrencilerimizin İtalyanca, İngilizce ve Türkçe dillerinde okuma yazmaya geçişini kutladık.

10.00-11.00 saatleri arasında okul bahçesinde gerçekleştirilen Okuma Bayramı programında velilerimizi de aramızda görmekten mutluluk duyduk.

"Okuma, alışkanlıkların en asilidir."

Antoine Albalat

"Ne kadar çok okursanız o kadar çok öğrenir ve güç kazanır, yaşamınızın denetimini kendi ellerinize alırsınız."

Roz Townsend

"Okumayı öğrenmek sanatların en zorudur, hayatımın seksen yılını bu işe verdim, yine de kendimden memnun olduğumu söyleyemem."

Wolfgang Van Goethe

BOYAMA ETKİNLİĞİ
GÖRSEL SANATLAR ZÜMRESİ

Okulumuzda ilkokul ve ortaokul kademesi için BİC, Faber Castell, Ponart firmalarınca "ebru çalışması, resim sanatının önde gelen çalışmalarının tamamlanması, maske etkinliği, kapı süsü etkinliği" gibi sanatsal aktiviteler yapıldı.

Öğrencilerimiz renkli dünyalara yolculuğa çıkarak keyifli anlar yaşadı.

REHBERLİK SEMİNERLERİ LGS'YE DOĞRU ADIM ADIM

İTA Okulları Psikolojik Danışmanlık ve Rehberlik Servisi olarak, okul ve velilerin ortak paydasını oluşturan öğrencilerimizin gelişimini bilişsel, sosyal ve akademik açıdan desteklemek adına her ay düzenlemeye devam ettiğimiz veli seminerimizin mayıs ayı konu başlığı "Ergenlik Döneminde Sosyal İlişkiler ve Arkadaşlık İlişkileri" oldu.

Seminerimizde, anne babalar olarak ergenlik döneminde olan ve ön ergenlik dönem özelliklerini gördüğümüz çocuklarımızın yaşına ve gelişimsel özelliklerine göre dikkat etmemiz gereken unsurlara, gelişimsel özelliklerine ve onlara nasıl rehberlik edebileceğimize odaklandık.

Seminerimiz 25 Mayıs 2022 Çarşamba günü saat 12.00-13.00 arasında zoom platformu üzerinden gerçekleştirilmiştir. Seminerde konuşmacımız Psikolog Beyza Bozduğan olmuştur. Kendisine katkılarından ötürü teşekkür ederiz.

MEZUN ÖĞRENCİ BULUŞMALARI

24 Mayıs 2022 Salı günü yapılan "Mezun Buluşmaları"nda konuğumuz geçen yılın mezunu Levent Altıner oldu. Levent Altıner, öğrencisi olduğu İtalyan Lisesi ve sınava hazırlık sürecine dair bilgiler paylaşarak öğrencilerimizin motivasyonuna katkıda bulundu. Mezun öğrencimize katkılarından ötürü teşekkür ediyoruz.

LGS 2022'YE DOĞRU

Türkiye Özel Okulları Derneği tarafından velilere yönelik olarak 25 Mayıs 2022 Çarşamba günü youtube kanalından canlı yayınla gerçekleştirilen, Eğitim Danışmanı Sayın Yeşim Kirman'ın konuşmacı olduğu "LGS 2022'ye Doğru" konulu webinar 20.00-21.30 saatleri arasında yapılmıştır. Sayın Yeşim Kirman'a katkılarından ötürü teşekkür ediyoruz.

BAHAR FESTİVALİMİZ & TİŞÖRTLERİMİZ

9 Haziran 2022 Perşembe günü okulumuz bahçesinde Bahar Festivali düzenlendi.

Öğrencilerimiz için Bahar Festivali'ne özel tasarlanan -sonrasında okulda veya günlük hayatlarında rahatlıkla kullanabilecekleri- tişörtlerimiz çok beğenildi.

Bahar Festivalinde; sabahtan ana sınıfı ve ilkokul öğleden sonra ise ortaokul öğrencileri, moderatör ve animatörler eşliğinde "survivor" tarzında çeşitli fiziksel oyunlar oynayıp dans etti. Limonata eşliğinde Eataly'den beze ve kurabiyelerin ikram edildiği Bahar Festivali eğlenceli anlara sahne oldu.

MASA TENİSİ TURNUVASI

Öğretmenlerimiz ve idari kadro arasında düzenlenen masa tenisi turnuvası kıran kırana geçti.

Turnuvaya katılan bütün öğretmenlerimize ve idari kadromuza teşekkür ediyor, masa tenisi turnuvasında rakiplerini bir bir devirerek birincilik tahtına oturmayı başaran İngilizce Öğretmenimiz Sayın Çağkan Umut Çelik'i tebrik ediyoruz.

Turnuvaya katılan bütün öğretmenlerimize ve idari kadromuza teşekkür ediyor, masa tenisi turnuvasında rakiplerini bir bir devirerek birincilik tahtına oturmayı başaran İngilizce Öğretmenimiz Sayın Çağkan Umut Çelik'i tebrik ediyoruz.

OKUL AİLE BİRLİĞİNİN ÖĞRENCİLERİMİZE ÖDÜL TAKDİMİ

Okul Aile Birliğimiz, 2021-2022 Eğitim Öğretim yılı boyunca gerek okul içi-dışı yarışmalarda kazanılan dereceleri gerek okul puanlarına bağlı akademik başarıyı gerekse Kanguru Sınavı gibi sınavlarda başarı gösteren öğrencilerimizi onurlandırarak kendilerine ödüllerini takdim etti.

Yıl boyunca gösterdikleri azim ve başarılardan ötürü dereceye giren öğrencilerimizi tebrik ve takdir ediyoruz.

Başarılarınızın devamını diliyoruz çocuklar!..

19 MAYIS ATATÜRK'Ü ANMA & GENÇLİK VE SPOR BAYRAMI

19 Mayıs Atatürk'ü Anma, Gençlik ve Spor Bayramı'nda Neler Yaptık?

Törenimiz

Şenlik Etkinliklerimiz

Sportif Faaliyetler

19 MAYIS ATATÜRK'Ü ANMA, GENÇLİK VE SPOR BAYRAMI OKULUMUZDA COŞKULA KUTLANDI.

Öğrencilerimiz törende şiirler okudular, dans gösterileri yaptılar ve skeçler sahnelediler. Sahne öğrencilerimizle adeta çiçek açtı...

ŞENLİK HAVASI

Dış bahçede gerçekleştirdiğimiz bahar şenliği etkinliklerimizde öğrencilerimiz halat çekme, sandalye kapmaca, çuval yarışı gibi oyunlarla oldukça eğlendiler. Ayrıca "survivor" tarzı etkinliklerle stres attılar. Ayrıca OAB, ortaokul öğrencilerimize müzik ziyafeti sundu.

TÖRENİMİZ

Ortaokul 5, 6, 7. sınıf öğrencilerimizin görevli olduğu kutlama, saat 09.40'ta başlamıştır. Törenimiz tedbir amacıyla sınırlı sayıda öğrenci ile yapılmıştır. Belirlenen sınıflar tören salonunda bulunurken diğer öğrencilerimiz eş zamanlı çevrim içi olarak töreni sınıflarında izlemişlerdir.

19 Mayıs Atatürk'ü Anma, Gençlik ve Spor Bayramı'nız Kutlu Olsun!

19 MAYIS ATATÜRK'Ü ANMA, GENÇLİK VE SPOR BAYRAMI'NDA GENÇLERİMİZİN DAHA ÇOK EĞLENEBİLMESİ İÇİN SPORTİF ETKİNLİKLER DÜZENLEDİK.

Mustafa Kemal Atatürk, 19 Mayıs Türk ulusu için milli mücadelenin başlama günü olduğu için kendi doğum günü olarak bu tarihi seçmiştir. Atatürk'ün amacı tamamen Milli Mücadele'ye ve Milli Mücadele'de Samsun'un önemine yapmak istediği vurgudan kaynaklanmaktadır.

"BİZ HER ŞEYİ GENÇLİĞE BIRAKACAĞIZ... GELECEĞİN ÜMİDİ, IŞIKLI ÇİÇEKLERİ ONLARDIR. BÜTÜN ÜMİDİM GENÇLİKTEDİR."

M.KEMAL ATATÜRK

"GENÇLİĞİ YETİŞTİRİNİZ. ONLARA İLİM VE İRFANIN MÜSPET FİKİRLERİNİ VERİNİZ. İSTİKBALDE AYDINLIĞINA ONLARLA KAVUŞACAKSINIZ. HÜR FİKİRLER TATBİK MEVKİİNE KONDUĞU VAKİT TÜRK MİLLETİ YÜKSELECEKTİR."

M. KEMAL ATATÜRK

2.DÖNEM PORTFOLYO

-İLKOKUL SINIFLARIMIZ SUNUYOR-

İLKOKUL KADEMESİ PORTFOLYO SUNUMLARI

Ana sınıflarımızın edindikleri becerileri sergiledikleri Portfolyo sunumlarından sonra sıra İlkokul kademimizin sunumlarına geldi.

İlkokul kademesi öğrencilerimiz; 2021 2022 Eğitim Öğretim yılı içerisinde edindikleri beceri ve kazanımları, 1-10 Haziran 2022 tarihleri arasında öğretmenleri eşliğinde ailelerine sergiledi.

Üç farklı dilde yapılan 1, 2, 3, 4. sınıflarımızın portfolyo sunumlarına dair detaylar velilerimizle e-posta kanalıyla paylaşıldı.

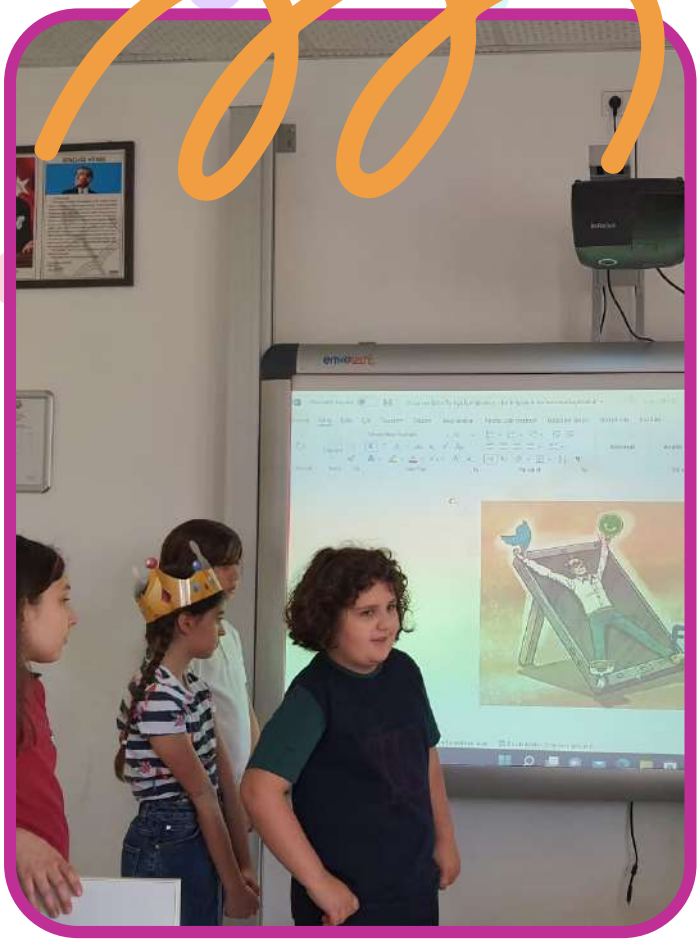

Türkçe, İngilizce ve İtalyanca sunumları velilerimize iletilen e-postadaki çizelgede belirtilen gruplar halinde yapıldı.

Zoom platformu üzerinden gerçekleştirilen portfolyo sunumunun katılım linki velilerimize iletildi.

Portfolyo sunumunun olacağı gün öğrencilerimiz okulda derslerine devam etti.

Sunum sırası gelen öğrencilerimize görevli öğretmenlerimiz eşlik etti.

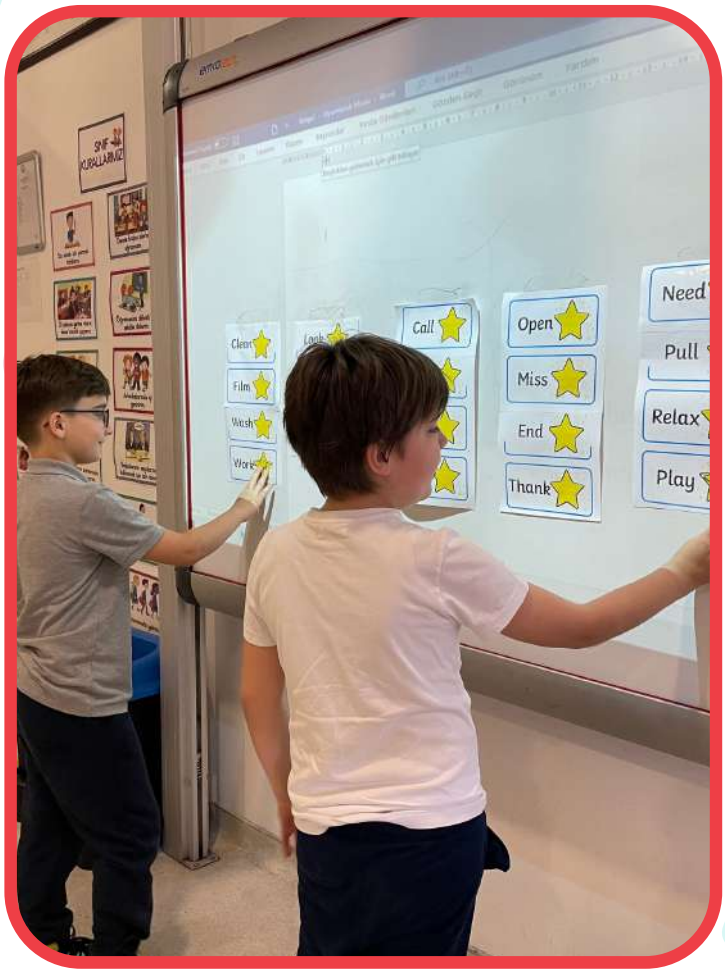

2021-2022 EĞİTİM ÖĞRETİM YILI SINIF FOTOĞRAFLARIMIZ

İTA OKULLARI RESMİ ÖĞRENCİ YAYINI

DENİZ SINIFI

GÜNEŞ SINIFI

1A SINIFI

2A SINIFI

2B SINIFI

3A SINIFI

MAYIS-HAZİRAN

3B SINIFI

4A SINIFI

İTALİK GAZETESİ

4B SINIFI

class

2021-2022 EĞİTİM ÖĞRETİM YILI SINIF FOTOĞRAFLARIMIZ

İTA OKULLARI RESMİ ÖĞRENCİ YAYINI

5A SINIFI

5B SINIFI

6A SINIFI

7A SINIFI

7B SINIFI

8A SINIFI

İTALİK GAZETESİ

8B SINIFI

class

MEZUN OLDUK

İTALİK GAZETESİ-İTA OKULLARI

4.SINIFLARIMIZ AKATLAR KÜLTÜR MERKEZİ'NDE YAPILAN YIL SONU GÖSTERİSİNİN ARDINDAN KEPLERİNİ FIRLATARAK İLKOKULDAN MEZUN OLDU.

8.SINIFLARIMIZ İSE GARİBALDİ SAHNESİ'NDE YAPILAN TÖRENLE ORTAOKULDAN MEZUN OLUP LİSEYE GEÇTİLER.

4.SINIFLARIMIZDA A.TUNA Y., 8.SINIFLARIMIZDA İSE ECEM T. OKUL BİRİNCİSİ OLDULAR.

AKADEMİK DERECEYE GİREN VE MEZUN OLAN BÜTÜN ÖĞRENCİLERİMİZİ TEBRİK EDİYORUZ.

MEZUNİYETİNİZ KUTLU OLSUN!

YIL SONU GÖSTERİMİZ

İTA OKULLARI-İTALİK GAZETESİ

MAYIS-HAZİRAN
2022 SAYI: 5

ÖĞRETMENLERİMİZİN VE ÖĞRENCİLERİMİZİN BÜYÜK BİR EMEK VE ÖZVERİYLE HAZIRLADIKLARI GÖSTERİLERİMİZİN AKIŞI İSE ŞÖYLE OLDU:

ÖĞLEDEN ÖNCE: ANA SINIFLARI, İLKOKUL GRUBU

ÖĞLEDEN SONRA: ORTAOKUL GRUBU VE 4.SINIFLARIMIZIN MEZUNİYETİ

Yıl Sonu Gösterimizle Sahnedeyiz

PERDE AÇILIR...

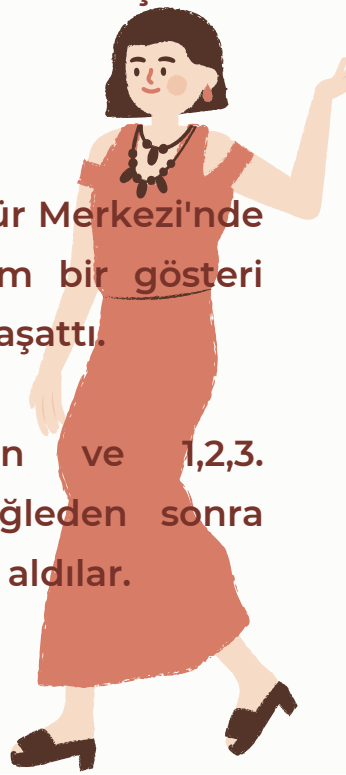

Okulumuzun öğrencileri Akatlar Kültür Merkezi'nde sahnedeki yerlerini alarak muhteşem bir gösteri sundu ve ailelerine unutulmaz anlar yaşattı.

Öğleden önce ana sınıflarımızın ve 1,2,3. sınıflarımızın gösterisi yapılırken öğleden sonra 4,5,6,7. sınıflarımız sahnedeki yerlerini aldılar.

Yıl Sonu Gösterimizde
Ana Sınıflarımız &
1, 2, 3. Sınıflarımız

Yıl Sonu Gösterisi Ana Sınıfları
ve İlkokul Sınıflarımız Akış Programı:

1. Saygı Duruşu ve İstiklâl Marşı
2. Okul Korosu
3. Kurucu Temsilcisi Konuşması
4.Slayt (Bu yıl nasıl geçti?)
5. Okul Müdürü Konuşması
6. Ana Sınıfı - “Pinokyo” (İtalyanca Gösteri)
7. 1A - “Öğrenelim, Bakalım Neden?” (İngilizce Gösteri)
8. 2A - "Balıklar" (İngilizce Gösteri)
9. 3A - “Doğa Bizim, Gelecek Hepimizin” (Türkçe Gösteri)
10. 2B - “Kuşlar” (İngilizce Gösteri)
11. 3B - “Okulda İki Marslı”
12. Kapanış

YIL SONU GÖSTERİSİ ORTAOKUL AKIŞ PROGRAMI:

1. SAYGI DURUŞU VE İSTİKLÂL MARŞI

2. OKUL KOROSU

3. OKUL MÜDÜRÜ KONUŞMASI

4. "BİR YIL NASIL GEÇTİ?"SLAYTI

5. 7B - “DANTE İLE İMKÂNSIZ RÖPORTAJ” (İTALYANCA)

6. 4A - “HERKES SOFRAYA” (İTALYANCA)

7. 6A - “İÇİMDEKİ EVREN” (İNGİLİZCE)

8. 4B - “ASTERİXS” (İTALYANCA)

9. 5A - “DANTE” (İTALYANCA)

10. 5B - “SINAV STRESİ” (TÜRKÇE)

11. 7A - “KÜL KEDİSİ” (İTALYANCA)

12. 7B - “YAZA DÖNÜŞ” (İNGİLİZCE)

13. KAPANIŞ

---

4. SINIFLAR MEZUNİYET TÖRENİ

Yıl Sonu Gösterisi

MAYIS-HAZİRAN 2022 | SAYI: 5

GENÇ KALEMLER

İTA OKULLARI-İTALİK GAZETESİ
ÖĞRENCİLERİMİZDEN GELENLER

GENÇ KALEMLERİMİZDEN GELENLER

DEFNE E., 7.SINIF
"AŞK" TEMALI ŞİİR

TAYLAN Y., 7.SINIF
"UZAY" KONULU ÖYKÜ

S. KIVANÇ S., 8.SINIF
"TÜRKİYE'DE ÖĞRENCİ OLMAK" DENEME

A.CEMAL N., 5.SINIF
"İSTANBUL'UN FETHİ" BİLGİLENDİRİCİ METİN

KEREM Y., 6.SINIF
"HIDRELLEZ" BİLGİLENDİRİCİ METİN

GAZETECİLİK KULÜBÜ ÖĞRENCİLERİ DERLEMESİ
"ANNENİZİ TEK KELİME İLE ANLATIN!" YOKLAMASI

DEFNE E., 7.SINIF "AŞK"TEMALI ŞİİR

Karşılaşacaksınız tesadüfen
Hep o diyecek lütfen
Dayanamayacaksın sen de ona
Sarılacaksın kendiliğinden

Adı üstünde eski sevgili
Daha fazla beklememeli
Kısmetlerini kapatıyorsun
Belki karşına çıkacak yeni biri

Aşk birisidir asi
İlerler sinsi sinsi
Seni de bulup kalbini
Saracak bu pazartesi

Her kelimen eder tesir
Senin için içer zehir
Böyle seven zor bulunur
Sensin ona panzehir

Sesi güzel bülbül gibi
Titretir insanın içini
Duyduğunda sen de onu
Aşk gelecek çok ani

Yok dünyada aşk gibi bir haz
İnsanda dertten eser kalmaz
Hislerini ona açmadıkça
Eminim gönlün huzur bulmaz

UZAY YOLCULUĞU

TAYLAN Y., 7.SINIF
"UZAY" KONULU ÖYKÜ

Merhaba, ben... Aslında benim bir adım yok, ben her şeyim. Her şekle bürünebilen her varlığım. Kimi zaman bir çanta kimi zaman manavda gördüğünüz bir elma, bazen ayakkabıcıdaki ayakkabı, ormandaki meşe, saatçideki saat. Ben her şeyim ama size kendimden değil, gördüklerimden bahsedeceğim. Eğer her şey olabiliyorsanız görüp geçirdikleriniz de o kadar fazlaca olabiliyor.

Ilık bir ilkbahar sabahıydı. Tipik bir Brezilya sabahı..., Maryy bugün okula gidecektir. Beni hazırlamaya başladı. İçime defterini, kitabını doldurdu, epey de ağır oldum. Anlayacağınız üzere ben o gün çanta olmaya karar vermiştim. İçime derste gerekli olan malzemeleri koyan Marry evden çıktı. Ailesi orta düzeyden biraz daha iyi gelire sahipti. Evi, çok lüks olan Copacabana Plajı'nın iki cadde yukarısındaydı. Aslında çok tehlikeli olan Rocinha Mahallesi'nin bir cadde yanındaydı. Marry buraya alışmıştı. Marry okulda zorbalık görüyordu. Arkadaşları tarafından sevilmeyen bir tipti. Nedeniyse dersleri konusunda çok hassas olmasıydı, çalışkanlığı göz batıyordu. O gün arkadaşları yine Marry'nin üstüne gelmeye başladılar. Marry artık dayanamıyordu. Zorbalığa dayanamayıp kendini dışarı attı ve okuldan kaçtı. Marry çok hızlıydı, o yüzden okulun güvenlikleri onu yakalayamadı. Marry evlerinin olduğu mahalleye daldı. Sokaktaki herkes bu kovalamacayı izliyordu. Marry çıkmaz sokağa girdi. Bu noktada güvenliklerin Marry'i yakaladığını düşünebilirsiniz fakat Marry çok çabuk karar verdi. Beni yukarı fırlattı. Çöp kutusundan çatıya sıçradı ve beni havada yakalayıp evlerin çatısında koşmaya başladı. Kiremitlerin çürümüş olduğu bir bölümde Marry'nin ayağı kiremitlerin içine girdi ve evin içine düştü. İçerisi çok eskiydi. Marry evin içinde dikkatlice yürüyordu. Her an karşısına biri çıkacakmış gibi görünüyordu. Yanılmadı, karşısına biri çıkınca Marry korku ve heyecandan bayıldı. Uyanması biraz zaman alacaktı.

Marry, gözlerini açtığında bir uzay gemisindeydik. Etraf aşırı derecede ışıltılıydı. Tanımlayamadığım kadar çok düğme ve yüksek çözünürlüklü ekranlar etrafımızdaydı. Bir tarafta herkesin sahip olmayı isteyeceği bilgisayarlar, bir tarafta altına benzer bir madenden yapılmış aygıtlar buluyordu. Burası sadece rüyalarınızda görebileceğimiz bir yerdi.

"Merhaba!" dedi bir ses. Marry arkasını döndü. Evet, bu o kadındı... Daha önce gördüğü kadın...

"Sen kimsin?" diye sordu Marry.

"Adım Carolina Souza..." dedi kadın.

Marry, donakaldı. Carolina, Marry'i ve beni kalacağımız odaya götürdü. Marry odasına girince haliyle çok şaşırdı. Çünkü bu oda şahaneydi. Carolina, Marry'e bu gemiye nasıl sahip olduğunu söylemedi. Tek söylediği şey Motonya adı verilen gezegene gidip doku örneklerini inceleyecekleriydi. Bu gezegenin şöyle bir avantajı vardı: Dünya'daki bir saniye orada üç saatti. Yani Marry Motonya'dan döndüğünde Dünya'da pek bir şey değişmemiş olacaktı.

Ertesi sabah Marry uyandı. Masasında kahvaltısı hazırdı: karışık tost ve taze sıkılmış soğuk elma suyu... Marry kahvaltısını yaptıktan sonra beni aldı. Ben bu sefer çanta olmayı bırakıp telefon olmak istedim. Carolina, SosfatX adlı cihazla Motonya'da oksijen olup olmadığına bakıyordu. Ben oksijen olabileceğini sanmıyordum. Motonya, Dünya gibi samanyolu galaksisinin avcı kolundaydı. Bulunduğu sistemin adı "Postat Sistemi" idi. Carolina oksijen bulmuştu Motonya'da ama Marry'nin gelmesini istemiyordu. Carolina 30 yaşındaydı, Marry ise 13... Aralarında yaş farkı vardı. Gezegende araştırma yapmak için yaşının küçük olmasından ötürü Carolina onu istemiyordu.

Marry: "Carolina, lütfen ben de gelmek istiyorum. Hayatımda sadece bir kez böyle bir şey yaşayabilirim." dedi.

Carolina çaresiz kaldı ve sonunda ikna oldu. Marry etrafına bakıyordu ve hiçbir yaratık göremiyordu. Carolina durdu ve bir su birikintisi gördü. Hemen cihazıyla suyun içilebilir mi, içilemez mi olduğunu kontrol etti. Marry bu sırada termometresiyle havanın kaç derece olduğunu ölçüyordu. Sonuçlar ise şu yöndeydi: "Su içilebilir, hava 25 santigrat derece."

Motonya; Dünya'nın iki katı kadardı, bulunduğu sistemde Güneş yoktu ancak Motonya'nın bir uydusu Güneş gibi Motonya'yı aydınlatıyordu. Bu sebeple Motonya sıcak bir yerdi. Ayrıca bu gezegende denizler de vardı ama tuzlu değil, tatlı denizler... Motonya'da bitkiler ve ağaçlar dışında hiçbir canlı yaşamıyordu. Carolina bunlardan emin olmak için küçük bir robot yapmıştı.

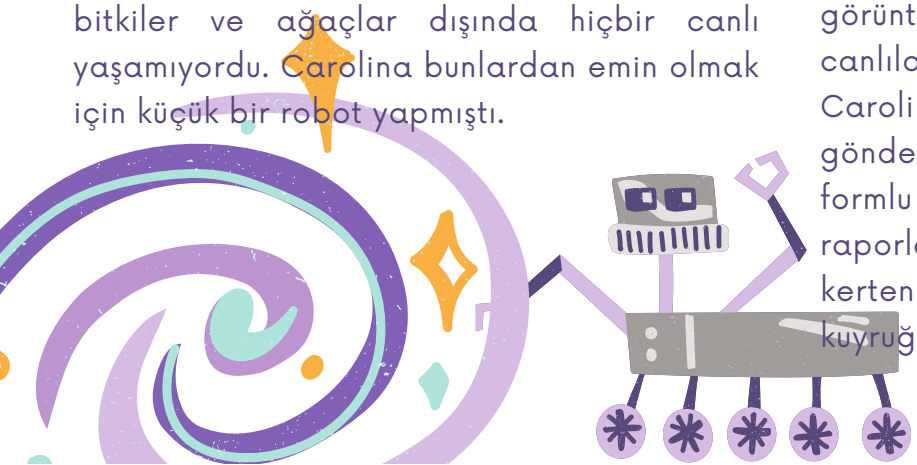

Bu robot saatte 500 km gidebiliyordu. Bu da demek oluyordu ki akşama kadar burada insan formlu canlıların yaşayıp yaşayamadığını anlayacaktık. Motonya, Dünya'ya 3.000 ışık yılı uzaklığında bir gezegendi... Normalde buraya bir uzay mekiği ile beş yılda gidilebilirdi fakat Carolina süper teknolojik ışık hızında giden gemisi sayesinde sadece 3 saatte buraya ulaşabiliyordu. Adeta ışınlanıyordu.

Marry bir süre sonra gemiye geri döndü. Carolina ise araştırmaya yapmaya devam ediyordu. Marry gemiye döndüğünde bir ses duydu. Bu ses klavye sesiydi. Marry hemen beni kullanarak Carolina'yı aradı. Gemide birinin olduğunu ve bilgisayarda bir şeyler karıştırdığını söyledi. Carolina hemen gemiye döndü. Bilgisayarın başına geçti ve derin bir oh çekti. Carolina, Marry'e dönüp ondan özür diledi.

Carolina "Marry, kusura bakma. Seni tanıştırmayı unuttum. Bu benim yardımcım Cypher."

Marry bu adamı merak etmeye başladı. Cypher Faslıydı. Üzerinde beyaz, uzun bir ceket, gri bir pantolon, uzun kahverengi beyaz çizmeler ve beyaz bir şapka vardı. Marry bu adamı bir yerden tanıyordu ama nereden? Cypher, Marry'e ne iş yaptığını anlattı ve ona Carolina'nın gemisindeki görevlerinden bahsetti. Cypher gemiyi kontrol edendi. Geminin alt güvertesinde bulunan laboratuvar sayesinde Carolina akşam saat 19.00 gibi sabah göndermiş olduğu robotu aldı ve aldığı kamera görüntülerinde insanlar gibi yaşayan canlıların olup olmadığını kontrol etti. Carolina toplandığı verileri NASA'ya gönderdi. "Motonya gezegeninde insan formlu canlılar bulunmamaktadır." diye raporladı. Görüntülerden birinde kertenkeleye benzeyen bir canlının bıraktığı kuyruğu gördü.

Carolina NASA'dan bu gezegeni araştırmak için en az 3 mekik ve 50 astronottan oluşan bir mürettebat istedi. Marry'nin öğrendiğine göre Carolina bir astronot değildi ancak NASA ile iş birliği halinde olan bir insandı. NASA bunu 5 yıldır planlamaktaydı. 2 Kasım 2022'de bunu hayata geçirebilmişlerdi. NASA'nın hazırladığı mürettebatta en bilinen astronotlar ise: ABD'den Steve Allen ve Meksika'dan Leo Cruise idi. NASA uzay mekiklerini göndermişti. Motonya'daki ikinci gününde Marry bilgisayarda araştırma yaparak vaktini geçirmişti. Dünya'da o gideli 16 saniye olmuştu, ders zilinin çalmasına 33 saniye vardı. Marry, araştırma yapmayı bırakıp robotun çektiği görüntülere bakmaya karar verdi. Görüntülere bakarken bir şey fark etti. Bu, parmağa benzeyen bir şeydi. Hemen Carolina ve Cypher'ın yanına koştu. Carolina Marry'nin dediğine inanamadı ve hemen Cypher'a bu konu hakkında bilgi toplamaları gerektiğini söyledi. Eşyalarını hazırlayıp araştırma yapmaya çıktılar. Cypher'ın elinde olası görüntüleri çekebilmek için kameraları vardı. Carolina'nın elinde tedbir amaçlı elektroşok tabancası vardı. Marry'nin elindeyse DNA testi yapabilmelerini sağlayan bir cihaz vardı. Olay yerine gittiklerinde etrafta kimsecikler gözükmüyordu. Cypher bir kayaya kamera yerleştirdi. Yaklaşık iki saat süren aramalar sonucunda etrafta bir şey bulamadılar. Carolina bunun bir eldiven olduğunu iddia etti. Cypher'ın teorisiyse astronotların çöpleri uzaya boşaltmaları sonucunda bir eldivenin buraya kadar geldiğiydi.

Motonya'da yaşan bir insan formu bulamamışlardı. Gemiye geri döndüler ve Carolina Dünya'ya dönme vaktinin geldiğini söyledi. Motonya'nın insanların yaşayabileceği bir yer olduğunu gördüler fakat henüz bir yaşam yoktu. Dünya'ya vardıklarında Motonya'da 3 gün, Dünya'da ise 24 saniye olmuştu. Carolina Marry'i bayılttığı yere götürdü. Marry ise oradan okula gitti. Okulun zilinin çalmasına daha 40 saniye vardı.

Marry bu 3 günü asla unutamayacaktı ve kimseye anlatmayacaktı. 5 yıl sonra NASA'nın yolladığı ekip oraya varacaktı ve orada bir koloni kuracaklardı.

NOT: BU ESER, ZEYNEP CEMALİ ÖYKÜ YAZMA YARIŞMASINA GÖNDERİLMİŞTİR. ÖĞRENCİMİZE BAŞARILAR DİLİYORUZ.

TÜRKİYE'DE ÖĞRENCİ OLMAK

S.KIVANÇ S., 8.SINIF
DENEME TÜRÜ

Sizlere bu sene daha fazla yaşadığım bir durumdan bahsedeceğim: "Türkiye'de öğrenci olmak"tan... Aslında bunun tanımı özellikle bu sene LGS ile "sinir, stres, endişe" demek oldu. LGS'de sorulan üst düzey sorular beni ve yaşıtlarımı oldukça etkiliyor. Bizlerden kafamızı soru bankalarına gömmemiz isteniyor. Yeni nesil soruların üstesinden gelebilenler sayıları bir elin parmaklarını geçmeyen iyi liselere yerleşmeye hak kazanıyor. Maddi durumu biraz daha iyi olan arkadaşlarımız Fransız veya Alman Liselerine girebiliyor ancak bu liselere girebilmek için de akademik anlamda dolu olmak gerekiyor. Türkiye'de bir de Meslek Liseleri ve puansız girebileceğiniz Anadolu Liseleri, İmam Hatip Liseleri bulunuyor.

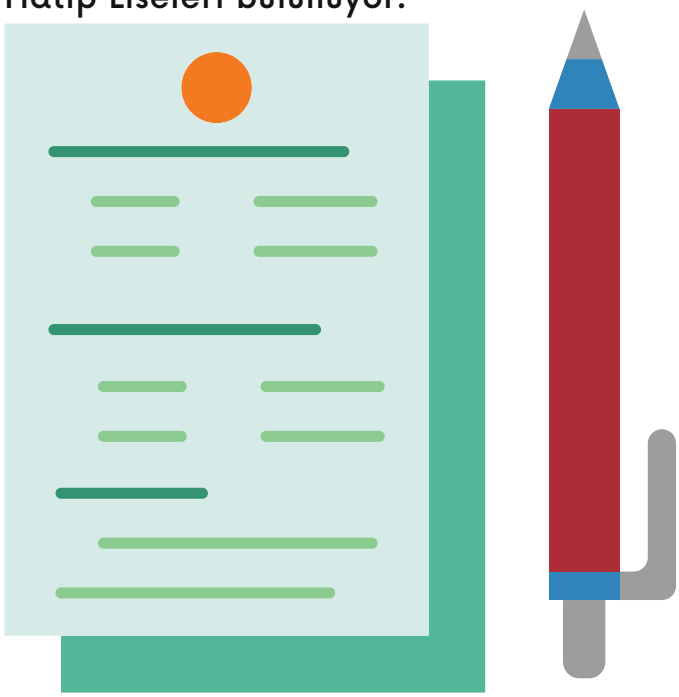

Ben, bana göre olan kısmını ve ne düşündüğümü yazıyorum. Bence Türkiye'de öğrenci olmak zordur. Neyin olduğu değil sana hissettirilen değil midir senin yaşadığın? Ben zor olduğunu düşünüyorum çünkü bazı güçlükler yaşıyorum. Bazen eğitim sistemimizde nasıl bir insan olduğumuza, karakterimize bakılmadığını düşünüyorum. Ülkemizde yuvarlakları taşırmadan doldurup doğru cevaplar verebiliyorsanız iyi meslekler edinebilirsiniz.

Son olarak sizlerden şu cümleler üzerine düşünmenizi istiyorum: "En iyi problem çözeni doktor yaptık, içinde insan sevgisi var mıdır diye bakmadık; en iyi ezber yapanı avukat yaptık, içinde adalet duygusu var mıdır diye bakmadık."
Siz bu cümleler üzerine kafa yorarken ben de gidip yeni nesil sorularla kaynaşıp biraz yuvarlak doldurayım. Kolay gelsin!

İSTANBUL'UN FETHİ

A.CEMAL N., 5.SINIF
BİLGİLENDİRİCİ METİN

İstanbul'u almayı kafasına koyan II. Mehmet, fetih için çok ayrıntılı planlar hazırladı. Öyle ki fethin hazırlık süreci bile bir yılı buldu.

Güçlü toplar döktürüldü.
İstanbul'un kilidini açmak, Bizans'ın güçlü surlarını aşmaya bağlıydı. II. Mehmet, bunu iyi biliyordu. Bu yüzden, kuşatmada kullanılmak üzere büyük toplar döktürdü. Ünlü topçu Urban'ın döktüğü toplar, o güne kadar görülmemiş büyüklükteydi. Topların tek güllesi 550 kilogram civarındaydı. Bir taraftan da İstanbul surlarını aşmak için büyük ve hareket ettirilebilen merdivenler hazırlandı.

Kuşatma 6 Nisan'da başladı.
Osmanlı ordusu, II. Mehmet önderliğinde harekete geçtiğinde takvimler 6 Nisan 1453'ü gösteriyordu. Ordu, Haliç'ten Marmara'ya doğru surların önünde mevzilendi. Bizanslılar da buna karşılık, bugün Edirnekapı olarak bilinen Adrianopolis Kapısı'na konuşlandı.

Gemiler karadan yürütüldü.
Hem karada hem de denizde yaşanan bu başarısızlıklardan sonra II. Mehmet, donanmanın Galata Surları önünden kızaklarla kaydırılarak Haliç'e indirilmesini emretti. Yine Haliç surlarını ve donanmayı vurmak için Galata civarındaki hakim tepelere toplar yerleştirildi. Gemilerin geçeceği mesafe 2 ila 4 kilometreydi. Güzergah ormanlıktı. Askerler hızla ağaçları kestiler. Zeytinyağıyla kayganlaştırdıkları ağaçları yere sabitlediler. Gemiler, Bizanslıların fark etmemesi için 21-22 Nisan gecesi karadan yürütüldü. Hatta Bizanslıların dikkatini başka yöne çekmek için Romanos Kapısı (Topkapı) civarında büyük bir gedik açıldı. Bizanslılar bu gediği kapatmakla uğraşırken gemiler Haliç'e indirildi.

Toplar günlerce surları dövdü. Kuşatma karadan, denizden ve hatta yer altından dahi sürdü. 53 gün süren kuşatmanın ardından II. Mehmet, vezirleri ve komutanları eşliğinde Romanos Kapısı'ndan (Topkapı) İstanbul'a girdi. Başardığı, sıradan bir fetih hareketi değildi. İstanbul'un fethiyle bir çağın kapanıp bir çağın açılması bu yüzdendi. Büyük fethin mimarı II. Mehmet ise artık tarih kitaplarında "Fatih Sultan Mehmet" olarak anılacaktı.

HIDRELLEZ GELENEKLERİ

KEREM Y., 6.SINIF
BİLGİLENDİRİCİ METİN

Hıdırellez ya da Hıdrellez, Orta Asya, Ortadoğu, Anadolu ve Balkanlar'da kutlanan mevsimlik bayramlardan biridir. Ruz-ı Hızır (Hızır günü) olarak adlandırılan Hıdırellez günü, dünyada darda kalanların yardımcısı olduğu düşünülen Hızır ile denizlerin hakimi olduğuna inanılan İlyas'ın yeryüzünde buluştukları gün olarak düşünülür ve kutlanır.

Halk huzura kavuşmak ve türlü dileklerde bulunmak için kışın sona erdiği tabiatın uyandığı Hıdırellez gününde çeşitli çarelere başvurur. Anadolu'da halk tercihen beyaz elbiseler giyerek gün doğmadan önce yeşil ve bol sulu kırlara gidilip eğlenilir. Kutlamalar yeşillik, ağaçlık alanlarda, su kenarlarında, bir türbe ya da yatırın yanında yapılmaktadır. Bu gibi yerlere bu nedenle "Hıdırlık" denildiği de olur.
Hızır'ın gezdiği kabul edilen yeşil yerlerde dolaşıp çiçek toplanır, oyunlar oynanır, baharın ilk kuzusu kesilerek yenilir. Toplanan çiçekler kaynatılıp içilirse hastalıklara iyi geleceğin; bu su ile kırk gün yıkanan kişinin gençleşip güzelleşeceğine inanılır.

"Hızır Hakkı" için kuzu kesmek, Hızır geleneğinin yayıldığı her yerde görülen genel bir adettir. Diyarbakır'da Ciğaret adıyla ayrı bir tören yapılır. Baharın bu taze kuzusunu yemekle bedenlerin sağlık ve canlılık kazanacağı inanışı vardır.
Hızır'ın eli değen şeylerin dolup taştığı rivayeti nedeniyle Hızır günü arifesinde yiyecek kaplarının, ambarların ve para keselerinin ağzı açık bırakılır. Ev, bağ, bahçe isteyenler herhangi bir yere istediklerinin küçük bir modelini yaparak; altın ve benzeri ziynet eşyası isteyenler ağaç yapraklarını kollarına veya boyunlarına takarak isteklerine kavuşacaklarına inanır.
Anadolu'nun bazı yerlerinde Hıdrellez Günü yapılan duaların ve isteklerin kabul olması için sadaka verme, oruç tutma ve kurban kesme adeti vardır. Kurban ve adaklar "Hızır hakkı" için olmalıdır çünkü tüm bu hazırlıklar Hızır'a rastlamaya yöneliktir.

Ayrıca Hızır sopası, Hızır ateşinden atlama, gül ağacına dilekler asma, baht açma, yoğurt mayalama gelenekleri gibi gelenekler de hala yaşamaktadır.

ANNENİZİ TEK KELİME İLE ANLATIN!

GAZETECİLİK KULÜBÜ ÖĞRENCİLERİ SORUYOR.

"Anne" ya da "ana", bir çocuğu doğuran, bakımını üstlenen veya kendi doğurmadığı bir çocuğu evlat edinen ve bakımını üstlenen kadındır.

Anneler Günü münasebetiyle okulumuzun öğretmenlerine ve öğrenci arkadaşlarımıza giderek "Annenizi Tek Bir Kelime İle Anlatsanız Ne Olurdu?" diye sorduk.

İşte yanıtlar:

Naz Ö.: Anneciğim
Lara Öğretmen: Huzur
Zeynep K.: Canım, canımın içi
Elif N.: Her şeyim
Naz S.: Disiplin
Bedirhan Öğretmen: Merhamet
Kanat T.: Su, Suyum
Taylan Y.: Matrak Kadın
Lara Y.: Hoşgörü, Anlayış
Kübra Öğretmen: Annemi tek kelimeye nasıl sığdırayım?
Yunus Ş.: Hayat
Rüzgar K.: Sevgi
Ecem Y.: Kalbim
Melis Ç.: Karakterli Kadın
Selin Ç.: Tatlım
Nehir K.: Yaşam
Zeynep Ç.: Sarılmak
"Melisa A.: Güzel
Defne E.: İddia
Yonca B.: İyilik
Ecem T.: Çılgın şey
Leyla E.: Melek
Buse A.: Heyecanlı
Esra Öğretmen: Eşsiz
Alpcan O.: Sevgi
Mert S.: Güç
Burak Öğretmen: Hayat
Z. Penelope D.: Uzun

Anneler Günü, anneleri anmak ve onurlandırmak için bütün Dünya'da kutlanan bir gün. Gönül isterdi ki bütün okulumuza bunu soralım ve bütün cevapları sizlerle paylaşalım ancak şimdilik cevaplarımız bu kadar...

Peki sizi dünyaya getirirken bütün kemikleri kırılırcasına acı çeken, gecelerce uykusuz kalan, hastalandığınızda başınızı bekleyen emekleri ve hakkı asla ödenmeyen annenizi tek kelime ile anlatın desek sizin cevabınız ne olurdu?

BÜTÜN ANNELERİMİZİN ANNELER GÜNÜ KUTLU OLSUN!

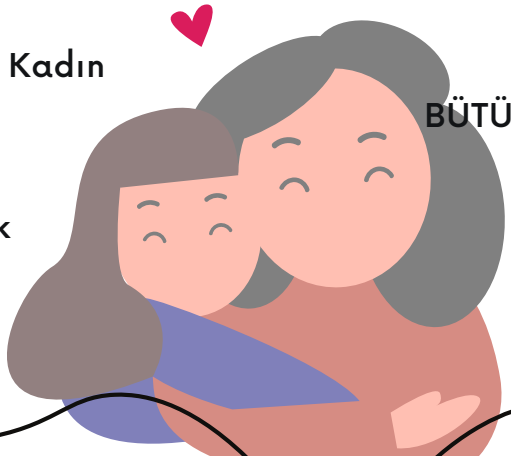

GÖRSEL SANATLAR ÖĞRETMENİMİZ SAYIN GAMZE KARABAĞ ATASOY İLE "ÇÖLYAK" ÜZERİNE RÖPORTAJ

9 MAYIS DÜNYA ÇÖLYAK GÜNÜ!

ÇÖLYAK NEDİR?

Çölyak hastalığı, genetik yatkınlığı olan bireylerde buğday, arpa, çavdar gibi tahıllarda bulunan ve suda erimeyen glüten isimli proteine karşı duyarlılık sonucu gelişir. Genetik yatkınlık, özgül çevresel faktörlerle temas ve immünolojik mekanizmalar sonucu otoimmün bir enteropati gelişir.

.

ÇÖLYAK: YAŞAM BİÇİMİ

Hazırlayan: Gazetecilik Kulübü Öğrencileri

Gazetecilik Kulübü Öğrencileri: Çölyak nedir?
Sayın Gamze Karabağ Atasoy: Bir bağırsak hastalığı ancak zamanla bir yaşam biçimi oluyor. Glüten alerjisi diyebiliriz.

Gazetecilik Kulübü Öğrencileri: Belirtileri nelerdir?
Sayın Gamze Karabağ Atasoy: Lisede yavaş yavaş artmaya başladı. Glütenli ürünler tüketince rahatsızlanıyordum.

"ÇÖLYAK HASTALIĞININ TEK TEDAVİSİ ÖMÜR BOYU BUĞDAY, ARPA, ÇAVDAR YULAF TAHILLARINDA BULUNAN GLÜTENDEN UZAK, SIKI BİR DİYETTİR."

"SİZ DE 9 MAYIS DÜNYA ÇÖLYAK GÜNÜ KAPSAMINDA, FARKINDALIK OLUŞTURULMASI İÇİN EĞİTİM ÇALIŞMALARI VE DİĞER FAALİYETLERDE BULUNULMASI, AYNI ZAMANDA SİVİL TOPLUM KURULUŞLARI VE DİĞER KURUM VE KURULUŞLARCA YAPILAN ÇALIŞMALARA DESTEK VERİNİZ."

GAMZE KARABAĞ ATASOY
GÖRSEL SANATLAR ÖĞRETMENİ

Gazetecilik Kulübü Öğrencileri: Peki, tedavisi var mıdır?
Sayın Gamze Karabağ Atasoy: Elbette, diyet yapmak! Hem de ömür boyu... Bu sebeple yaşam biçimi diyorum zaten.

Gazetecilik Kulübü Öğrencileri: Tedavi edilmezse veya siz dikkat etmezseniz neler olur?
Sayın Gamze Karabağ Atasoy: Zorluk yaşanır, emilim ve boşaltım gerçekleşmez. Şişme durumundan kaynaklı rahatsızlık yaşanır.

Gazetecilik Kulübü Öğrencileri: Bu durum günlük hayatınızı, iş yaşamınızı veya özel hayatınızı etkiliyor mu? Etkiliyorsa nasıl? Biraz açıklar mısınız?
Sayın Gamze Karabağ Atasoy: Günlük hayatımı, iş ve özel hayatımı fazlasıyla etkiliyor. Okulda veya gittiğim yerlerde yemek yiyemiyorum. Yanımda sürekli yemek taşıyorum. Birileri yanımda pizza, börek, çikolata yediğinde canım çekiyor, bazen moralim bozuluyor, üzülüyorum. Ayrıca glütensiz ürünler ekonomik olarak çok yorucu. Ürünler aşırı pahalı olduğu için de zorluk yaşıyorum.

Gazetecilik Kulübü Öğrencileri: Tüketilmemesi gereken ürünler nelerdir?
Sayın Gamze Karabağ Atasoy: İçinde tahıl olan ürünler diyebiliriz. Paketli gıdalardan ve ekmekten de uzak duruyorum.

Gazetecilik Kulübü Öğrencileri: Ekmek yerseniz ya da yediğiniz gıdada bunlar olursa neler yaşıyorsunuz?
Sayın Gamze Karabağ Atasoy: Ciddi şişkinlik, karın ağrısı, kusma şikayetlerim arasındadır.

Gazetecilik Kulübü Öğrencileri: Bu durum nasıl ortaya çıktı ve farkına vardınız?
Sayın Gamze Karabağ Atasoy: Sancılarım kalbime vurmaya başlayınca, endoskopi ve bazı testler yapıldı ve teşhis koyuldu.

Gazetecilik Kulübü Öğrencileri: Psikolojik etkileri oluyor mu?
Sayın Gamze Karabağ Atasoy: Olmaz mı, başkası size yasak olan bir şeyi rahatlıkla tükettiğinde canınız istiyor, yiyemeyince üzülüyorsunuz.

Gazetecilik Kulübü Öğrencileri: Tadını çok özledim dediğiniz bir gıda var mı?
Sayın Gamze Karabağ Atasoy: Tatlıyı çok özlüyorum. Baklava en çok özlediğim tatlı diyebilirim.

Gazetecilik Kulübü Öğrencileri: Bu sürece uyum sağlamak zor oldu mu?
Sayın Gamze Karabağ Atasoy: Psikolojik olarak alışmak ya da kabullenmek zaman aldı ancak kendim için kabullendim.

Gazetecilik Kulübü Öğrencileri: Glütensiz ürünleri bulmakta sıkıntı yaşıyor musunuz?
Sayın Gamze Karabağ Atasoy: Eskiden çok daha zordu, şimdilerde daha kolay ancak hala fiyatları yüksek buluyorum. Glütensiz ürünler çok pahalı.

Gazetecilik Kulübü Öğrencileri: Çevrenizde veya okulda bu hastalığı taşıyan kişiler, öğrenciler var mıdır?
Sayın Gamze Karabağ Atasoy: Çevremde görüyorum ancak okulda öğretmenlerin içinde sadece benim hassasiyetim var. Öğrencilerimizde gözlemlemedim.

Gazetecilik Kulübü Öğrencileri: Son olarak vermek istediğiniz bir mesaj var mıdır?
Sayın Gamze Karabağ Atasoy: Çölyak hastalığının tek tedavisi ömür boyu buğday, arpa, çavdar yulaf tahıllarında bulunan glütenden uzak sıkı bir diyettir.
Siz de 9 Mayıs Dünya Çölyak Günü kapsamında, farkındalık oluşturulması için eğitim çalışmaları ve diğer faaliyetlerde bulunulması, aynı zamanda sivil toplum kuruluşları ve diğer kurum ve kuruluşlarca yapılan çalışmalara destek veriniz.

Gazetecilik Kulübü Öğrencileri: Vakit ayırdığınız için teşekkür ederiz.
Sayın Gamze Karabağ Atasoy: Farkındalık yaratmamıza katkıda bulunduğunuz için ben teşekkür ederim. Kolaylıklar diliyorum.

"ÇÖLYAK İLE İLGİLİ BİLGİLENDİRME VE FARKINDALIK ÇALIŞMALARI KAPSAMINDA ÇÖLYAK BİLGİ VE MATERYALLERİ SAĞLIK BAKANLIĞININ WEB SİTESİ ADRESİNDEN PAYLAŞILMAKTADIR."

GAZETECİLİK KULÜBÜ ÖĞENCİLERİ İTALİK GAZETESİ İTA OKULLARI

KARNE HEYECANI

"KARNE ENSTRÜMANDIR!"

Yazan: Rabia ÇİNER
Türkçe Öğretmeni

Öğrencilerimiz yıl boyunca derslerinde gösterdikleri çabanın karşılığı olarak karnelerini 17 Haziran'da aldılar.

Karne günü için velilere uyarıda bulunan uzmanlar "Çocuklarınızın karne notları sizin annelik ya da babalık notlarınız değildir. Çocuklarımızın derslerini ölçmeye yarayan bir enstrümandır." diyor.

Karnelerini teşekkür ve takdir belgeleriyle taçlandıran öğrencilerimizin birbirinden eğlenceli tatil planları var. Bütün sene boyunca derslerine sıkıca çalışan öğrencilerimiz için şimdi dinlenme zamanı!

2021-2022 EĞİTİM ÖĞRETİM DÖNEMİ 2. YARIYILI

- Yaz Tatili Başlıyor!
- Öğretmenlere Pizza Günü

2022-2023 Eğitim Öğretim yılı, 12 Eylül 2022 Pazartesi günü başlayacak.
O güne kadar bol bol dinlenin çocuklar!
İyi tatiller dileriz.

PİZZA GÜNÜ

Okulların kapanmasının ardından öğretmenlerimiz de ilgili iş ve işlemlerini bitirmelerinden ardından yaz tatiline pizza yiyerek girdi.

Okul bahçesinde çeşitli sportif etkinliklere katılan öğretmenlerimiz müzik eşliğinde hoş vakit geçirdi.

Okul bahçesinde çocuklar gibi eğlenen öğretmenlerimize pizza, içecek ikram edildikten sonra veda pastası kesilerek aramızdan ayrılan öğretmenlerimiz ile vedalaşıldı.

İTA Ailesi Keyifli Tatiller Diler!

İTA OKULLARI
İTALİK GAZETESİ

Kampüs Adresimiz: Cumhuriyet Mah.
Abide-i Hürriyet Cad. 5/7 Şişli İSTANBUL
info@ita.k12.tr